（昭和十年二月十五日第三種郵便物認可）（昭和十年十二月五日印刷）（昭和十年十二月十五日發行）（第二種）

# 臺灣新民報 夕刊

二月十四日
夕刊第一種定價貳錢
岩崎野郎 發行兼印刷人
臺北市北門町二丁目十一番地 印刷所
臺北市北門町二丁目十一番地 發行所
電話 大阪住吉區阿倍野筋四丁目五五番
振替貯金口座 大阪代表者 天王寺六五番

招牌宣用琺瑯
請向木山標記本店訂造



## 舞臺は貴族院に移り 政府、諒解工作に大童

### 對貴院關係では危機はなからう

### 衆議院は峠を越し中弛とならん

【東京十四日發】明年度豫算案は愈々十四日後一時より閣議の衆議院本會議において原案通り可決され貴族院に送付されることとなり一時は解散の危機まで傳へられた閣内も之に依つて閣議一致に纏まり政府も胸を撫で下ろすに至つた而して今後は衆議院において利益均霑案外數件政府提出の重要法案並に床次逓相の五十萬元事件を加ふるに治外法權撤廢問題に關する綜合的計畫案審議のため委員會も設置され居り日本側の委員會と相對峙して今後一層其機能を發揮するものと思はれる

### 安部、杉山、龜井三氏 第一控室を脱す

#### 無所屬室に同室

【東京十四日發】社會大衆黨の安部磯雄、杉山元治郎、龜井貫一郎三氏は四日第一控室を脱出無所屬室に移つた

### 豫備金增額に對し 一部では反對意見

#### 論戰の成行は注目さる

【東京十三日發】政府提出の明年度豫算に關する臨時閣議は愈々貴族院に移つたが、豫算案に對する貴族院大臣の態度は頗る重要視されて居り、政府は相當慎重に考慮して居り、政府は相當慎重に考慮して居り、政府は相當慎重に考慮して

# 康德皇帝の御來朝
## 一月半の後に迫る
### 供奉員は八十餘名

【東京十四日發】滿洲國皇帝の御來朝も後一月半に迫つたが、この程滿洲國政府から皇帝陛下に供奉する沈宮內府次官、葛木同參事官長、葛際親衛隊長等八十餘名を非公式に通知して來た、皇帝陛下には歐洲の如く四月六日横濱御入港、直に臨時列車で御入京の御豫定で、東京驛頭には天皇陛下親しく御出迎へ遊ばされ、又皇帝陛下には一旦御旅館赤坂離宮に入られ、あらためて同日中に宮城に御參內、天皇、皇后兩陛下と御對顏、祝典御饗宴の御催しがあるが、天皇陛下には更に御答禮を遊ばされ御還幸遊ばされるが、天皇陛下には更にも親しく皇帝陛下を赤坂離宮に御答訪の禮に預かる筈である

# 騎士道を發揮し
## 伊國日本に讓る
### 四〇年のオリンピック大會
### 難關は諸國の向背

【ローマ十三日發通信】イタリー政府當局は經濟關係と打合せを終つた後、千九百四十年大會を日本へ讓ることに十三日決定、獨逸は他の諸國の向背のみに縮小されるに至つたが、最有力候補國たるイタリーが一歩讓つた以上、經濟的關係（解決の目安が立てば他の諸國も贊成に傾く可能性ありとする見解がローマ當局では有力である、右に就きイタリー當局は十三日公式に左の如く發表した

【ローマ十三日發通信】イタリー政府當局は經濟關係と打合せを終つた後、千九百四十年大會を日本へ讓ることに十三日決定、獨逸は他の諸國の向背のみに縮小されるに至つたが、最有力候補國たるイタリーがローマに於いて開催する國際オリンピック委員會が千九百四十四年大會をローマに於いて開催することを承認するならば、千九百四十年大會を東京に於いて開催する計畫へは反對しないことに決定したイタリー當局がベルリン大會に次ぐオリンピック大會をローマで開くことを期待し準備を進めつつあつたに拘らずこの決定をなすに至つたのは日本に對し又アジアに對してイタリー國民が拂ふオリンピック精神と正道の發露に外ならず、恰かも皇紀二千六百年紀念祭を迎へる日本國民をして東洋最初の國際オリンピック大會の主催者たらしめんとする意圖に出でたものである

# 北歐の果てから
## 荒浪を蹴つて來臺
### 二百噸に足らぬ小捕鯨船

【基隆電話】十二月年後ひとつに基隆に入港、且下第五埠に繫留してゐる見馴れぬ小さな汽船がある、これは東京丸の內に本部をおく日本捕鯨會社が先般ノールウエイから五隻の捕鯨船を八十五萬圓で購入したが、中二隻が修理の爲め一足先に日本へ廻航される筈となり、北歐の果てから荒波を蹴つてやつて來た內の一隻である、その名はシカト丸、一八〇噸、アフリカ東海岸英領ウルフイッシュ灣から二隻相携へて大阪に向ふ途中時化に遭つて難航を續け僚船とは別れて本灣東海岸を經、宜蘭大里簡沖合では船體に穴があいて今にも沈沒の危機に瀕しつつも八〇Sを發する迄には至らず、全員必死の努力で浸水補給の爲基隆迄やつて來たのだが、今囘關係上この船の入港を待つて四、五日中に出港する由、共にノールウエイから購入された僚船の殘り二隻中、一隻は一萬三千噸の巨船で、手配で鯨をとる同型の千船と共に今濠洲の番南、南極に近い所で大いに稼いでゐるが、日本漁夫の勇敢さは世界歌壇の的で、購入された五隻の船もノールウエイでは稼ぐだけ稼いでもう廢船にしようと云ふのに、日本ではこれからもう一稼ぎ稼がせようと云ふんだから紅毛漁夫の聽きは實に大變なものだとの話である

# 日本人より日本風な
## 生活をする老英人
### 京都から北投に避寒に來た
### （上）利茶道氏を訪ふ

北投の一山莊に「キモノ」を着「敷島」を吸ひ、日本茶を飲み、晝足袋に下駄を突掛け——雨の日には日傘に草下駄をはいて——散歩し、日本酒の燗酌で和食に舌鼓を打ち、常住すべて日本式、而も國產を食用して支那は一切使はぬと云ふ文字通りの日本びいきが嵩じて支那人の家をやつてゐながら殆んど支那語が解らないイギリス紳士が臺北にやつてゐる——と云ふ耳寄りな話に記者は早速眞珠子と自動車を驅つて訪れた

玄關に「利茶道氏」と自署した名刺を通じて書齋に案內を乞ふと、つゝましい足音と共に、六尺近い大男が現はれた、年齡は五十六、七歳位の長身老紳士である

記者「突然參上して失禮ですが、貴下は日本人より日本風な生活をしてゐるとの事ですが、一體どんな風にやつてゐるのですか」

利氏「別に變つた事はありません、私は日本人の家庭に生れ、日本人の家庭に育つたのですから、日本人の生活をするのは當然です、私の家は京都の東山の麓にありまして、庭には四季の花が絶えず、家の中は日本の家具調度で飾られ、食事は勿論日本食です、私は日本の生活が一番好きです」

記者「日本の生活が一番好きだと仰しやつても、貴下は英國人ではありませんか」

利氏「英國人ですが、私は日本の生活が一番好きです、日本の生活は實に簡單で、而も優雅です、私は日本の生活を愛するが故に日本の國籍を得ようと思つて、數年前から運動してゐるのですが、未だに許可されません」

記者「日本の國籍を得ようと思つて運動してゐるとの事ですが、貴下は日本の爲に何か貢獻でもなさつたのですか」

利氏「貢獻と云ふ程の事はありませんが、私は日本の爲に出來るだけの事はしてゐるつもりです、私は日本の爲に出來る事ならば、何でもしたいと思つてゐます」

記者「日本の爲に出來る事ならば何でもしたいと仰しやつてゐますが、貴下は日本の爲に何をしたいと思つてゐるのですか」

利氏「私は日本の爲に、日本の茶業の改良發展に盡したいと思つてゐます」

記者「貴下は日本の茶業の改良發展に盡したいと仰しやつてゐますが、貴下は日本の茶業の改良發展に關する何か研究でもなさつてゐるのですか」

利氏「研究と云ふ程の事はありませんが、私は日本の茶業の改良發展に關する意見を持つてゐます」

記者「貴下の意見とは、どんな意見ですか」

利氏「私の意見は、日本の茶業は從來の製茶法を改良して、支那茶の如く、發酵茶を製造すべきであると云ふ意見です」

記者「貴下は日本の茶業は從來の製茶法を改良して、發酵茶を製造すべきであると仰しやつてゐますが、

# 親鸞聖人（126）

吉川英治作

山村耕花畫

## 去來篇

### 青春譜（十）

親鸞は性信房をさがし、性信房は親鸞をさがして、半月ほど徒労に暮したが、それでもここで會えたことはまだ僥倖のやうに思へて、「どうなすったかと思ひました」と性信房は師の無事を見て、吹ふのだった。

「そうこそ、木津で待ちがかたにしても、餘りに評かったではないか」

親鸞に云はれて、性信房は返辞に窮した。途中で、山伏の共拘に貧ひ、執念ぶかく追ひかけられそれを撒くためにさん〳〵道を狂回した事情を告げれば、いい訳であるが、あゝいう魔みたいな人間が師の周の身につき纏ってゐる事を、話したいが、話さない方がいいかといへば、むろん聞いて愉快になる理のものでにな

知らさずに捨けるものなら、云はない訳に限ると、独りで決め込んでゐるのだった。

「いや、私もと、何うかして出ました。木津の宿で、師の房に似たお方が、河内路へ曲がったと聞いたので、方角ちがひを探してしまったので」

そんな風に、あいまいに紛らして、さて、我れてものるが、月明を辛ひに、これから一里とはない法隆寺のこと、夜をかけて、歩いてしまはうではないかとなった。それから月の白い道を、急に疲れて、法隆寺の門に辿りついたのは、夜も更けた頃で、境内の西圓院の月をたたき、そこに、何もかもそのまゝに睡して、明る日、改めて、聖徳御廟に割拝した。

御廟には、あらかじめ、親鸞山から昔駅を出しておいたことだし、善信僧正がらも口添があったことなので、

「遠年でも、暫るがよい」

と長逗留は、快く、留學をゆるしたうへで、

「然し、わしもまだ、一介の學僧にすぎんのやから、果して、聖人のお求められる聖の聖教をこゝらにあるかないかは知らんね」

と謙遜した。

しかし、當代の學のうちで、親鸞の深奥を探究してゐる人といへば、この八の右に出るものはないといふ事は一世の定評であり、善信僧正も亮に認められてゐるところである。親鸞何としても、この人の持つてゐるすべてを自分に授け置はらなければならないと思つて、御物の性にさりますが、一心御拝によって悟得し、又、生きがひを見出したいと念じまする者、何とぞお慈悲を加へて、御垂示をねがひまする」

と、大床の板の間にひれ伏して門に入るの礼を執つた。

ぶつうの弟子たちと交つて、親鸞は、朝は晴いから夜まで、動行に、勞役に、繁に、寝と寝る間もなく、御膳と雑炊をつかつた。

「あれは九歳で入寂して大恩ある授けた親山の親鸞聖人さらに二と厚状の同恋ちは、うすう彼の生立ちを知つて、あまりな労働は課さなかったが、親鸞は自分からすすんで、薪も割り、水も汲んで、この一年の餘は、性善坊とも、まつたく、べつべつに起居してゐた。

冬の朝など——まだ霜の白い地をふんで、吹通場から三丁もある法輪川へ、御膳に水桶を吊つて水を汲みにゆく親鸞の姿がすがたが、よく河原に見えた。

すると、或る朝のこと、

「もしや、親鸞様ではござ いませんか」

若い飯の娘が、そばへ來て訊ねた。

新興キネで作

## 時雨街道

嵐寛寿郎主演

▲嵐寛寿郎扮する浪人と人情に生きる男一匹の物語　山本松男が

## 千慈講談會

### 斬風三尺剣

菱那二風作

小石桑一指畫

◇大東文壇の新人菱那二の風作を千慈講が映畫化した力感一新風二尺劍が、十五日より淡北新

◇物語りは——正徳二年、州出雲（今秋は雲作でもった浅野藩の奸悪家老大利田主膳（後岡千恵蔵）に依って殺はれ泰太は半四郎の下僕となった。奸悪大利田一味に半四郎の存在は眼の上の瘤で此の邪魔物を陥入れんとして奸策をめぐらし半四郎を殺の宮刀紛失の犯人として死罪に泣かしめた。斯くて宮刀三日以内に現はれ真犯人の出でざる限り切腹を仰付くの上意に親友中原助市、黒保泰太等四眼となって探索に努めた

◇彼らに三日は過ぎ無後、日が来た。其の最後の日昌ら真犯人と名乗って逆の横死と逃げ半四郎の危急を救つたの、意外も保泰太であつた、柳山半四郎は忠保泰太の横死をいたみその心情をくんで必ず真犯人をあげ復讐を誓つた

◇真犯人を大利田一味と睨んだ半四郎は苦心の末一味の秘をあばき大利田主膳保泰太を斬り己れの冤罪を雪き保太の霊に報いた。然し半四郎は江戸詰を命ぜられ秋晴れの空を東へ供に従ふ保太の妖殺（細川雪子）であつた

◇個大衆時代劇調圓として、大河内傳次郎のオール・トーキー「新選組」即後篇、澤田清り「涙上意打ち」を一挙上映する（慈雨は斬風三尺剣の一場面）

## 公開欄

▲本欄は讀者の自由論壇中他は不可▲行數は十五字六十行以内▲匿名可、住所氏名は明記

### 第十回建國祭

東小路生

◇南部内に大きなポスターが貼られた「第十回建國祭」とある「はゝあ南洲翁もう十周年になつたかなあ」と思ひ乍ら通り過ぎようとしたがふつと考へ直して「いやそんな筈はないがさうするとあれは一體どこの建國祭かと思つてよく見たら何とそれは紛く紛れ大日本帝國の第十回建國祭だといふではないか、而もそれは臺南州、臺南市を始めその他主なる公共團體の主催にかかるのだと聞いては暗然たらざるを得ないではないか

◇我が大日本帝國は建國二千五百九十五年になる位の事は小公學校の一年生でも知つてゐる、そこに持つて來て「第十回とはそもそも何事であるか、この建國の祭典を行ふやうになつてから第十年目であるが故に「第十回」と稱するといふ意味であらうと思ふが今年五十歳になる人が三年前からその誕生日を祝ふ習慣になつたからと言つて今度は第四回誕生日と言へるか

◇事は小事に似てゐるが、私は何うも承服し難いと思ふ、恐ろしく受付られても悪くはないと思ひます

△石井六段曰く　九二飛は實に辛らかったが悪い受けがないので辛抱した形は悪いが角を持つてゐるが私のたのみです

▲飯塚六段曰く　三三歩は六五桂では緩い様思ひ敵の急手を見ました私の桂が殺ければ又面白くない味がある

△石井六段曰く　三三金ヨリは手堅く受けたければ猛々敵迫を受ける位置ではあるが駒損でないだけに先が廻れば又面白くなる

▲飯塚六段曰く　三五歩は八四桂と飛に當て九一馬と寄を得る手もあったが形がよくないので指せたかった

◇大阪八段講評　二五歩の九二飛は位は低くなるが止むを得ない幸抱で無らない所は次回に考慮である飯塚君の三三歩と先に桂の受を計つた手筋で四五桂を急がないと敵の攻撃の目標とたつて大變である次に三五歩は後手を引き宣しくない六桂と詰に二歩と詰んで敵の桂と詰んでしまふ

## 名家敗浪將棋（六其）

（飯塚氏二回勝三人目）

六段△石井秀吉

手先

六段▲飯塚勘一郎

△石井（駒持）氏

| 九 | 八 | 七 | 六 | 五 | 四 | 三 | 二 | 一 | |
|---|---|---|---|---|---|---|---|---|---|
| 香 | 桂 | 銀 | 金 | 玉 | 金 | 銀 | 桂 | 香 | 一 |
| | | | | | | | | 飛 | 二 |
| 歩 | 歩 | 歩 | 歩 | | 歩 | 歩 | 歩 | 歩 | 三 |
| | | | | | | | | | 四 |
| | | | | | | | | | 五 |
| 歩 | 歩 | 歩 | 歩 | | 歩 | 歩 | 歩 | 歩 | 六 |
| | 飛 | | | | | | 桂 | | 七 |
| 香 | 桂 | 銀 | 金 | 玉 | 金 | 銀 | 桂 | 香 | 八 |
| 歩 | 歩 | 歩 | 歩 | | 歩 | 歩 | 歩 | 歩 | 九 |

▲飯塚（駒持）氏

歩歩歩歩歩　角歩歩歩

（註）前回の続了指同局の

▲七二角△八二飛▲五四角成△四二歩△同桂▲六四馬△九二飛▲三三歩△同桂成△金ヨ▲三五歩

▲飯塚六段曰く　七二角は最悪で五四角成と馬を作れば敵に寄る

## 俚諺月例會

右記に依り月例會を開催致します多數同好者の出席を乞ふ

日時　二月十六日　後六時

場所　臺北市宮前町二六二小松方

課題　「殺」「涙」「一字結一人各四句吐

### 最近著の新刊

▲臺灣俱樂部（三月號）▲日本精神（第七十三號）▲臺灣時報（三月號）▲心靈と人生（二月號）▲帝國（三月號）▲心靈と人生（二月號）▲帝國（三月號）

千五百九十五年の帝國のすがたが第十回建國祭から何うかと思ふ。當局及び東方面の注意を促し個人を求り度いと思ふものである

臺灣日日新報　昭和十年十二月十五日　第一萬二千二百五十七號　（第三種郵便物認可）

# 臺灣記念博勸誘出品
## 鳳梨合同亦將實現
### 中瀨殖產局長在神戶乘舟談

十二日神戶特電。中瀨殖產局長。大谷光瑞師。近藤參支店長。武富濟代議士。及松竹歌女團等。同乘高千穗丸來臺。各等滿員。據中瀨局長所談。水穀統制委員會。只其案于各官廳。正欲化爲法文近應提出議會。大體以日本全體之需給推算。因有大宗過剩米。而有統制必要時。則限其數量統制。其數量內地三成五分。外地六成五分。其中臺灣二成二分。朝鮮四成三分。由倉庫其他關係。若不生產庫時。則應其希望。以最低米元價上。至于生產費調查會一邊。俟于去三日各爲報告。至議會終了後休會。風梨行同。客秋于東京。開懇談會乙際。已決定工場評價。乃急欲調查農場評價。十二日于大阪會合結果。經得大體案。如二菱業經重役會。云至基隆上陸答復。合同問題。已在目前。博覽會事宜。亦與各方面交涉。對東京自不待言。如對大阪。勸透出品。且依託設置特設館。然自是要大努力云々。

### 發動機安東丸
### 誤認密輸
### 船體被沒收

昌雄市旅後町二丁目。和發商行。去十三日朝。接到發動機船安東丸（四十一噸）電報（謂同船二月十五日出高雄。欲赴澳門。途遇暴風雨。船體故障。幸得入澳門。修繕船體。滯在一月間。本月八日就歸途。翌九日午後三時。被中國稅關監視船發見。誤爲密輸船。沒收船體。乘組員十一名。皆被其監禁云。

### 臺中設飛行場
## 選九委員
## 開始運動

臺中飛行場設置問題。去九日夜。在臺中市民館。開磋商會。欲選實行委員開始猛烈運動。而委員銓衡。一任于坂本。松岡兩氏。去十三日決定如下。坂本素登哉。松岡富雄。常兒秀夫。山口義章。二瓶想源五。白勢參吉。黃朝琴。林耀亭。陳炘諸氏云云。

### 不時著機
## 無事歸還屏東

同報十三日午前九時半。在臺南。高雄兩州界一原。行後河原。不時著之屏東飛行聯隊八八式偵察機七十九號機。其後由屏東飛行聯隊。派往之地方部員四名之手。修理機關完了。至同日午後三時半。由不時著現場。滑走離陸無事歸還云。

### 畜組業佃
## 各開總會

宜蘭街役場。去十三日午前十時。假宜蘭公會堂。先開畜產組合總會。監督官州田村技手。梅谷郡守等臨席。樋口街長開會叙禮。次入議題。及收支決算。並十年度事業計畫。收支豫算案等。一齊可決。同十一時。繼開業佃會總代會。當日會員五十餘名出席。樋口會長開會詞。報告事業概況。並昭和十年度事業計畫。各無異議可決。最後。州訓示。正午閉會。雜閉懇親宴。至一時半退散。

### 蓬萊米貴
## 圓標保合

神戶十三日本社特電。圓標保合。東京二萬。大阪三萬。自然解消。來二十日或至絕頂。五月限十四圓乃至三十五錢。二月限十四圓十錢。現物北部十四圓三十錢。中部六十錢蓬萊因定期貴而昂。六七月限十一圓二十五錢乃至三十錢。蓋定期貴鮮米貴固屬當然也。

### 臺北驛構內
## 機關車脫線

去十三日午後一時二十五分。臺北驛構內裡一番線至機關庫之間。有八三三號機關車脫線。應急工事約一時間後。再見開通。原因爲使用瓦斯帳條云。

### 臺南鹽分地及中間作
## 小麥試驗好成績
### 收量最巨甲二十石

現在本島小麥類。概仰給外地。而將來會有增加需要之勢。故臺南州立農事試驗場。于嘉南大圳種植區。及海岸地方鹽分地帶。並國期出水稻中間作。自昭和七年度。實施大小麥試驗。逐年有良好成績。今就臺南農事試驗場本場及支場。觀本年度麥作生育狀況。播種後（本場十月十八日。支場十一月十八日。）殆無降雨。而氣溫至十二月二三日。一般上昇。視前年雖無大差。然其後數日。氣溫低下。且塞風相當强烈。其他爲近年稀見高溫。即本年氣象狀況。比例年大變調。而因栽培法得當。發芽整一良好。其後之成育亦佳。在本場早熟種。于十二月上旬出穗。江島。神力。其他高種。大體于十二月中下旬出穗。麥桿高者。伸長至約四尺。有望種收量每甲約二十五石。至三十石。早熟種收穫。按二月上旬。又支場水田中間作麥。其成育亦良好。于一月上旬。大部分已出穗。豫想收量。每甲二十石。至二十五石。豫定于二月下旬。至三月上旬。收穫完了。故在早熟種。得十分栽早季耕作。又本州下栽培面積最多之虎尾部。因都當局指導得宜。其品種之在來種。亦殆轉移江

### 臺南署
## 檢舉阿片犯
### 移送檢察局

臺南署根本警部補。數日不明。盧及鄉兩名。去十日途交臺南檢察局斎辦云。

### 出差基隆署
## 查究金案

又同署重久警部補。倘筵田部長刑事。張刑事。去十二日出差基隆。與基隆署。檢舉之金塊密輸事件查究連絡內容云。

### 臺南港公
## 保護者會役員
## 投票決定

臺南港公學校保護者會。定來十四日午後一時。在校。開臨時保護者總會。欲選會長。以外諸役員。副因業議。託新校長野々村氏。就學生散住之各町。選擇委員四十七名。以去十三日下午四時。仍於該校。開委員會。由委員中互選正副會長。是日至者三十餘名。投票後。共衆立會人四名。再托校長開票。以昭慎重。結果。翁金諺氏得票最多。爲會長。康再成。陳心意兩氏副之。委員韓石泉氏外四十三名。追四時半閉會。於是波瀾重疊。衆議喜張之該會役員問題。遂告結束云。

### 都市計畫
## 準備委員會

都市計畫第一回準備委員會。于十五日午前十時。開磋商會。其委員人物。委員長小濱內務局長。石井地。木原土木。非手營繕。森田警務。高橋衞生各課長。及藤內事務官。小野技師等。

### 臺北驛構內
## 機關車脫線

去十三日午後一時二十五分。臺北驛構內裡一番線至機關庫之間。有八三三號機關車脫線。應急工事約一時間後。再見開通。原因爲使用瓦斯帳條云。

### 蓬萊米貴
## 圓標保合

神戶十三日本社特電。圓標保合。東京二萬。大阪三萬。自然解消。來二十日或至絕頂。五月限十四圓乃至三十五錢。二月限十四圓十錢。現物北部十四圓三十錢。中部六十錢蓬萊因定期貴而昂。六七月限十一圓二十五錢乃至三十錢。蓋定期貴鮮米貴固屬當然也。

### 基隆港中華帆船
## 貿易額年二百萬圓
### 船商公會望當局獎勵寄港

基隆市。中國帆船之頭行業。現尚未實施。正講究嘆願于各官廳。冀速實施。其組織之基隆船商公會。所組織之基隆船商公會。去十日午後一時。假高砂樓旅亭。開第二回定期總會。役員任期滿了。無記名選舉結果。會長蔡金池。副會長柯炳謙。理事兼會計陳讚珍。理事莊捷輝。林嬰盛。林嬰謙氏以上皆重任。監事邱創標氏（新任）。其他諸議案議畢。至午後六時。於同旅亭。開懇親宴。並招待內地官民。合會員等。計百十餘名。閒暇和九年中。各船頭行所經辦之入港船數。五百五十九隻。每隻輸入貨物平均。約五千圓。入港船數乃五百五十九隻。貿易額年計二百七十九萬五千圓。其他不經由公會員之手者多少再算之。則每年貿易額。當在三百萬圓以上。商況不振之秋。此種輸出超過貿易。政府宜加保護。三鈴與以便宜。獎勵奇港。俾基隆商人。頼以挽回幾分。備作後。一同脫出該所。乘組員自銀久一外九名。皆照料云。

### 臺南港公
## 保護者會役員
## 投票決定

臺南港公學校保護者會。定來十四日午後一時。在校。開臨時保護者總會。欲選會長。以外諸役員。副因業議。託新校長野々村氏。就學生散住之各町。選擇委員四十七名。以去十三日下午四時。仍於該校。開委員會。由委員中互選正副會長。是日至者三十餘名。投票後。共衆立會人四名。再托校長開票。以昭慎重。結果。翁金諺氏得票最多。爲會長。康再成。陳心意兩氏副之。委員韓石泉氏外四十三名。追四時半閉會。於是波瀾重疊。衆議喜張之該會役員問題。遂告結束云。

### 都市計畫
## 準備委員會

都市計畫第一回準備委員會。于十五日午前十時。開磋商會。其委員人物。委員長小濱內務局長。石井地。木原土木。非手營繕。森田警務。高橋衞生各課長。及藤內事務官。小野技師等。

### 畜組業佃
## 各開總會

宜蘭街役場。去十三日午前十時。假宜蘭公會堂。先開畜產組合總會。監督官州田村技手。梅谷郡守等臨席。樋口街長開會叙禮。次入議題。及收支決算。並十年度事業計畫。收支豫算案等。一齊可決。同十一時。繼開業佃會總代會。當日會員五十餘名出席。樋口會長開會詞。報告事業概況。並昭和十年度事業計畫。各無異議可決。最後。州

### 蓬萊米貴
## 圓標保合

神戶十三日本社特電。圓標保合。東京二萬。大阪三萬。自然解消。來二十日或至絕頂。五月限十四圓乃至三十五錢。二月限十四圓十錢。現物北部十四圓三十錢。中部六十錢蓬萊因定期貴而昂。六七月限十一圓二十五錢乃至三十錢。蓋定期貴鮮米貴固屬當然也。

### 臺南鹽分地及中間作
## 小麥試驗好成績
### 收量最巨甲二十石

現在本島小麥類。概仰給外地。而將來會有增加需要之勢。故臺南州立農事試驗場。于嘉南大圳種植區。及海岸地方鹽分地帶。並國期出水稻中間作。自昭和七年度。實施大小麥試驗。逐年有良好成績。今就臺南農事試驗場本場及支場。觀本年度麥作生育狀況。播種後（本場十月十八日。支場十一月十八日。）殆無降雨。而氣溫至十二月二三日。一般上昇。視前年雖無大差。然其後數日。氣溫低下。且塞風相當强烈。其他爲近年稀見高溫。即本年氣象狀況。比例年大變調。而因栽培法得當。發芽整一良好。其後之成育亦佳。在本場早熟種。于十二月上旬出穗。江島。神力。其他高種。大體于十二月中下旬出穗。麥桿高者。伸長至約四尺。有望種收量每甲約二十五石。至三十石。早熟種收穫。按二月上旬。又支場水田中間作麥。其成育亦良好。于一月上旬。大部分已出穗。豫想收量。每甲二十石。至二十五石。豫定于二月下旬。至三月上旬。收穫完了。故在早熟種。得十分栽早季耕作。又本州下栽培面積最多之虎尾部。因都當局指導得宜。其品種之在來種。亦殆轉移江

### 臺南署
## 檢舉阿片犯
### 移送檢察局

臺南署根本警部補。數日不明。盧及鄉兩名。去十日途交臺南檢察局斎辦云。

### 出差基隆署
## 查究金案

又同署重久警部補。倘筵田部長刑事。張刑事。去十二日出差基隆。與基隆署。檢舉之金塊密輸事件查究連絡內容云。

### 臺南港公
## 保護者會役員
## 投票決定

臺南港公學校保護者會。定來十四日午後一時。在校。開臨時保護者總會。欲選會長。以外諸役員。副因業議。託新校長野々村氏。就學生散住之各町。選擇委員四十七名。以去十三日下午四時。仍於該校。開委員會。由委員中互選正副會長。是日至者三十餘名。投票後。共衆立會人四名。再托校長開票。以昭慎重。結果。翁金諺氏得票最多。爲會長。康再成。陳心意兩氏副之。委員韓石泉氏外四十三名。追四時半閉會。於是波瀾重疊。衆議喜張之該會役員問題。遂告結束云。

### 都市計畫
## 準備委員會

都市計畫第一回準備委員會。于十五日午前十時。開磋商會。其委員人物。委員長小濱內務局長。石井地。木原土木。非手營繕。森田警務。高橋衞生各課長。及藤內事務官。小野技師等。

### 畜組業佃
## 各開總會

宜蘭街役場。去十三日午前十時。假宜蘭公會堂。先開畜產組合總會。監督官州田村技手。梅谷郡守等臨席。樋口街長開會叙禮。次入議題。及收支決算。並十年度事業計畫。收支豫算案等。一齊可決。同十一時。繼開業佃會總代會。當日會員五十餘名出席。樋口會長開會詞。報告事業概況。並昭和十年度事業計畫。各無異議可決。最後。州

### 蓬萊米貴
## 圓標保合

神戶十三日本社特電。圓標保合。東京二萬。大阪三萬。自然解消。來二十日或至絕頂。五月限十四圓乃至三十五錢。二月限十四圓十錢。現物北部十四圓三十錢。中部六十錢蓬萊因定期貴而昂。六七月限十一圓二十五錢乃至三十錢。蓋定期貴鮮米貴固屬當然也。

### 臺北驛構內
## 機關車脫線

去十三日午後一時二十五分。臺北驛構內裡一番線至機關庫之間。有八三三號機關車脫線。應急工事約一時間後。再見開通。原因爲使用瓦斯帳條

（原稿郵便）（明治四十一年九月十五日第三種郵便物認可）昭和十年二月十五日

臺灣日日新報 本日夕刊共十六頁

臺灣日日新報社 臺北市榮町一丁目 電話代表番號 一八〇〇番 編輯用 一八〇〇番 一八〇五番 振替口座 臺北二番 定價 本紙一箇月金七拾五錢 二箇月金壹圓四拾五錢 三箇月金貳圓壹拾五錢 日本國內及支那內地方送料不要 廣告料 特別一行金八拾錢 一行金壹圓五拾錢 私製郵便葉書一枚金四錢

臺灣日日新報

因大阪商船株式會社 基隆出帆
三近海郵船株式會社 基隆出帆
四辰馬汽船株式會社 基隆出帆
五大連汽船株式會社 基隆出帆
丸一組 代理店

株券無效公告
明治製糖株式會社

乳兒に育哺の兒童に健保の産婦娩に養榮の婦産

明治ミルクキャラメル クルミーリメ

ミルク

お醫者樣がこそつて推奨採用下さる品です 安心して差つて頂ける品です

星 印刷所 印刷命令書 星名

仁丹の体温計 海外四十五ヶ國へ出進

仁丹 半分計 狀棒專醫

三月特輯 受驗と生活

新制度に依る動植物の準備範圍 東京帝國大學教授 柳川隔一

入學試驗に於ける人物考査 福岡高校 新寺子屋主義の教育 横濱高商

語記科目速修法

◎表解式動物科主要事項速修法
◎表解式植物科主要事項速修法
◎表解式國史科主要事項速修法
◎表解式物理科主要事項速修法
◎表解式化學科主要事項速修法

高校國史問題の傾向分類
受驗直前の動植物整理法
國史問題の記憶整理教材
動物問題の記憶整理教材
植物問題の記憶整理教材
東北帝大法文學部本科及豫科講生入試問題解說（補遺） 東北帝大法文學部 青柳康人

昭和十年 官立實專入試科目及試驗期日一覽

新設の函館高等水產學校

受驗と語記科目速修

英文解釋法十二箇月講義(三)
幾何學解法十二箇月講義(三)
高校生の見たる代數豫想問題
古い時代の數學入學試驗問題

矢野醫學博士の獨立獨行苦學體驗談

實業入試科目二科目制の增加 昭和十年度東京府施行高檢問題

最近專檢物理科問題研究

苦學生三百物語

昭和十年度の聖戰に備ふる本年度第一回專檢案內

帝大受驗 西洋近世史講座

◎定價金四十五錢（送料共）
東京市麹町區有樂町一丁目一番地 三六〇一番 研究社

三共の痔劑 アリヘミン 東京・室町 三共株式會社

三共 SANKYO

強力消化素 タカヂアスターゼ

TAKA-DIASTASE

藥學博士工學博士高峰讓吉氏發見

消化不良、食慾不振、肺結核その他殆ど凡ての疾患時に於て胃腸の消化機能を助長し、消化不良を去り、食慾を催進し、榮養を增す目的に盛に實用せらる。

散末、錠劑の各種あり

三共の藥品の正價と簡單なる解說とを載せたる冊子「三共の藥品」あり御入用の方は此新聞名御記入御申越下さい、贈呈致します。

文獻進呈 東京・室町 三共株式會社

說明書 進呈

西洋近世史講座 帝大受驗 ◎定價金四十五錢（送料共） 東京市麹町區有樂町一丁目一番地 三六〇一番 研究社

苦學生三百物語 最近專檢物理科問題研究 昭和十年度の聖戰に備ふる本年度第一回專檢案內 帝大受驗 昭和十年度東京府施行高檢問題 實業入試科目二科目制の增加 矢野醫學博士の獨立獨行苦學體驗談 昭和十年 官立實專入試科目及試驗期日一覽 新設の函館高等水產學校 受驗と語記科目速修 英文解釋法十二箇月講義(三) 幾何學解法十二箇月講義(三) 高校生の見たる代數豫想問題 古い時代の數學入學試驗問題 高校國史問題の傾向分類 受驗直前の動植物整理法 國史問題の記憶整理教材 動物問題の記憶整理教材 植物問題の記憶整理教材 東北帝大法文學部本科及豫科講生入試問題解說（補遺） 東北帝大法文學部 青柳康人 入學試驗に於ける人物考査 福岡高校 新寺子屋主義の教育 横濱高商 新制度に依る動植物の準備範圍 東京帝國大學教授 柳川隔一 語記科目速修法 ◎表解式動物科主要事項速修法 ◎表解式植物科主要事項速修法 ◎表解式國史科主要事項速修法 ◎表解式物理科主要事項速修法 ◎表解式化學科主要事項速修法 三月特輯 受驗と生活

西葡萄酒

赤十字冠

臺灣總督府 傳染病研究所 陸軍衛戍病院 其他各病院 御用

日本政府 登錄商標

Medicinischer Rheinwein AUS RHEINGEGEND

◇本品は全島到處の著名藥店洋酒店で販賣してをります

健康の進軍

食前の一杯！

虛弱者は勿論健康者も食前に一杯づゝ召上れば著しく食慾を增進し、無病強壯、常に潑溂たる健康美を保つ事ができます

特に產前產後の御婦人の補血に最適です。切に御愛飲を御奬めいたします。

增血補腎純粹藥用葡萄酒

飲用赤十字之作用因本藥絕大榮養素能增胃液完全推行消化力增血補腎更治

氣弱血衰・精神恍惚・身體疲勞・四肢無力 胸隔痞塞・飲食不進・頭目暈眩・面腋黃瘦 咳嗽生痰・唇焦口燥・遺精盜汗・經水不調 特爲產前產後婦女飲用補血滋強治去惡阻 婦健兒強之大靈藥也

◆代售—全島到處各藥房各洋酒舖

進物御贈答用に極めて體裁よく便利重寶なり

發賣元 寶丹本舖 東京市京橋區之池町 守田治兵衛藥房

輸入元 東京市京橋區仲之町 中村左兵衛門

## 米穀業者の反對論の是非
### 時勢の推移には打勝てまい

一

近年に於ける農村窮乏の米穀對策は米穀の下落を防止しようとする生産費以上とその價格を維持せんとするにより、先づ昭和八年に米穀統制法の發布を見、更に昨年米穀統制法の發布を見て前後の米穀本年、昨年以前の對策を變じて前後の對策を講ずる政府の態度に對する反對論が米穀業者の間に擡頭するに至つた。

二

いま彼等の唱ふる所の反對の理由を指摘してみ給へ。先づ一、米價が騰貴しないならば米の生産者は大部分は農家であるから、農村の購買力が下つて多くの分量の米を販賣出來る筈はないといふ點の内容に米價が騰貴せざる心配は無用に歸する。二、米價統制實施以前は消費者の困窮を理由に米價が暴騰した場合の對策へ考慮してゐる位である。次に豫作の場合はそれ丈を國の米を買つて生産者は價はれたらとは全く以て理由を通ずる點で、之を過剰の實績に際するならば、昭和八年の內地米產額は七千八十四萬石といふ未曾有の豫作であつたが之を價格に引直せば四億二千四百萬圓と低落せられ、昭和四年の五千九百十五萬石は知つてゐるより多く千億八千四百萬圓と推定され、二年の八千萬石も矢張り十六億二千三百萬圓といふのだから多數の米は少い譯である。若し米穀業者のいふ如くならば豫作問題などいふ言葉は生れる筈理がない。

三

又曰く「國家の機關を無視し國人を蔑視する」と。此の點は中小商工業者と雖も組合との關係上於て見らるる所のいはゆる反主義運動又は國體觀問題に屬すべきものである。兩者何れも現時の經濟機構の中にあつて互に他を後ろ盾し、相俟し、相助け、その關係に於て經濟の發展に資すべきものである。

四

更に米穀業者は「米穀管理は言葉二百萬の米穀業者を以てやがて國民經濟上に於ける一大問題となる」と絶叫する。即ち自治管理法案によれば生産者等を以て組織する組合又は會社に對し米穀の生產米は組合又は會社の買ひ取るべきものとなる。これこそが現在の米穀業者の要望する所であるといふ。併し現在の米穀業者の組織は如何なるものであるか。勿論米穀業者は殆ど自由取引に委ねられる者である。勿論米穀業者は殆ど自由取引に委ねられる者である。勿論米穀業者は殆ど自由取引に委ねられる者である

# 學校、專賣義勇號けふ屏東へ飛翔

## 希望者二十四名を乘せて　遊覽飛行を行ふ

【屏東電話】屏東郡當局及び屏東飛行場設置期成會の主催にて、學校兒童の遊覽飛行は、豫定の如く十五日を以て實施することとなり、地上勤務者は十四日夕刻屏東市に先着した。當日は十五日午前八時半臺北飛行場を發して午後一時屏東飛行場に到着、午後一時から屏東市郊外に於て、學校兒童の遊覽飛行を行ふことゝなつた。因みに同希望者は同日午前九時迄に臺北飛行場に參集のこと、臺北市より屏東市迄の運賃は一人金三圓五十錢である。

## 遊覽飛行に市民を乘せる　希望者に十分間宛

【屏東電話】屏東郡當局及び屏東飛行場設置期成會の主催にて、學校兒童の遊覽飛行を行ふことゝなつたが、其の後屏東市民にも此の遊覽飛行を行ふことゝなつた。豫定は十五日午前八時半臺北飛行場を發して屏東飛行場に到着、午後一時から屏東市郊外に於て、學校兒童の遊覽飛行を行ふ。尚ほ當日は屏東市民にも希望者を募り、一人十分間宛遊覽飛行を行ふことゝなつた。因みに同希望者は同日午前九時迄に臺北飛行場に參集のこと、臺北市より屏東市迄の運賃は一人金三圓五十錢である。

## 砂金鑛採掘の準備

【花蓮港電話】阿部壽助外一名の出願にかゝる卯澤タッキリの砂金鑛區五十萬坪は一月上旬鑛務當局から許可の指令に接したが其の後右二名の出願者間に鑛區上の一部に於て境界線の爭ひを生じ、目下その解決の曙光を認めるに至つた。

## 所年祭

【宜蘭電話】宜蘭神社の所年祭は來る十七日午前九時より擧行するが、州より參拜元内務部長が代理として參拜することゝなつてゐる。

## 武道事務戰

【屏東電話】十五日から開催の高雄州下各郡對抗武道事務戰に出場する屏東郡選手團は、屏東警察署内に於て猛練習中。

## 曾文溪の橋梁　四月には全部竣功

【臺南電話】臺南廳曾文溪の大橋梁工事は大部分竣功したが殘工事は同橋南側の橋臺と道路をつなぐ工事其他を殘すのみで去る十二月中に完成の豫定であつたが鋼材方面の材料關係で遲延してゐたが、其後一ケ月半を要する見込みで三月末迄に完成せしめ四月早々開通せしむる豫定で州當局は工事を督勵してゐる。

## 時價數百萬圓の銀塊の引揚計畫　成功すれば大金儲け

【高雄電話】高雄市湊町二ノ九平田末治氏所有發動機船七噸九（三九噸、七十一馬力）は、四日午前十時ダイナマイト二百斤を積載し四百箇火線二千尺を準備し船員六名の外潛水夫ダラタス島に向ひ高雄を出港したが今回の目的は今より十八年前の大正六年中高氏所有銀塊發掘船第貳海龍丸が銀塊銀貨等を滿載しダラタス島附近に於て坐礁したことありその儘海底深く沈沒してゐるので該近の銀貨塊を引揚くべく計畫されたものである。

## 臺中市の飛行場設置　坂本氏から陳情

【臺中電話】臺中飛行場設置に關する實行委員は既報の如く九月に決定したが十四日午前十一時より臺中市長邸に於て第一回會合をなした。全員出席の上種々協議の結果先づ臺中市民の有する熱誠さを示してる上軍部がこれに對して如何なる意向を有してゐるかを確かめ且つ危險なき樂々と離着陸し得る飛行場の位置を決定する爲め實地踏査を爲すことゝなつた。因みに同實地踏査は十四日午前八時から昭和飛行場より出發の豫定で、踏査の上は軍部と協議の上決定する筈である。

## 開山神社祭典　盛大に催ほさる

【臺南電話】開山神社春期大祭は來る十四日午前より始まり十五日午後迄の二日間盛大に執行される豫定にて、初日は左の如くである。

△十四日午後七時より臺灣之巨　活動寫眞　臺灣一周　生花、榊奉獻獻饗會　臺灣之巨　活動寫眞　臺灣一周　△十五日午後二時半より小公學校兒童學藝會（公會堂）　△十五日午後二時半より武道大會（公會堂）　△十五日午後二時半より大食會（臺灣之巨）　△同七時より大食會（臺灣之巨）　△同七時より提灯行列（臺灣之巨）

## 屏東信組の役員ら決定

【屏東電話】屏東信用組合の總會は去る十日午後一時より同組合會議室に於て任期滿了に依る改選總會を行つた結果、左記當選役員六名を擧げ一名が投票數に達しなかつた爲め後ほど更に投票することゝなつた。

花蓮港廳下の高齡者

【花蓮港電話】花蓮港廳では廳下に於ける滿九十歳以上の高齡者に對し敬老の意味を以て廳長より左の如き祝狀を贈呈することゝなつてゐるが、今回左の六名の高齡者に對し贈呈することゝなつた。

△花蓮港街　林阿金（九六歳）　△吉野村佐倉　ヨサ（一〇一歳）　△吉野村吉野　ヤヤ（九四歳）　△壽村壽　ヤヤ（九六歳）　△壽村マタアン　折田スウ（九三歳）

## 日下臺中州知事　十七日着任

【臺中電話】日下臺中州知事は十七日午前十一時臺中驛着の豫定にて、着任するや直ちに同日午後一時より官舍に於て州廳各部長、市尹、郡守、警察署長、各官衙學校長等の招待會を開く筈である。

## 小公學校長の打合會

【臺中電話】臺中市では十六日午前十時より市公會堂に於て市内各小公學校長の打合會を開き左記各項につき協議すると

一、卒業式に關する件
二、昭和十年度教育行事に關する件
三、昭和十年度教育研究に關する件
四、傳染病豫防に關する件

## 青年團幹部講習會

【臺中電話】臺中市では來る十七日より三日間市内新富小學校に於て青年團幹部二十名に對し體育團式の訓練を與へ併せて講話を與へる筈であるが、講師は臺中州警務課長、小前川市勤勞課長、警察署武道師範となり講習會に臨席する。

## 旗山道工事

【臺南電話】臺南州下旗山間道路改修工事は、既報の如く昨年度より三年繼續事業の豫定にて着手したが、本年度分の工事は着手から一ケ年半の豫定にて、目下鋭意工事中であるが、本年度分の工事は來る十八日午前八時半屏東發臺北着の飛行機を以て屏東市に於て擧行する豫定である。

## 廣谷内務部長の初巡視

【臺南電話】一昨日臺南州廳に着任した廣谷内務部長は、愈々二日午前八時半より州廳會議室に於て州廳各部長、市尹、郡守、警察署長、各課長、各支廳長、各出張所主任等を集めて訓示を與へたが、其の要旨は左の如くである。

一、豫算は本年度豫算の趣旨に則り、緊縮の方針を以て編成されたるものなるを以て、各自其の趣旨を體し、事業の繰延べ又は經費の節減を圖り、豫算の範圍内に於て事業の遂行を期すること。

二、地方自治團體の財政は、國家財政と密接の關係あるを以て、國家財政の緊縮に伴ひ、地方財政も亦緊縮の方針を採らざるを得ざるに至るべきを以て、各自其の覺悟を以て、事業の繰延べ又は經費の節減を圖り、豫算の範圍内に於て事業の遂行を期すること。

三、地方自治團體の財政は、國家財政と密接の關係あるを以て、國家財政の緊縮に伴ひ、地方財政も亦緊縮の方針を採らざるを得ざるに至るべきを以て、各自其の覺悟を以て、事業の繰延べ又は經費の節減を圖り、豫算の範圍内に於て事業の遂行を期すること。

## 嘉義郡の青年團大會　十七日に擧行

嘉義郡當局では來る十七日午前八時半から民雄公學校で聯合青年團大會を開き、産業施設の敎養を期して左の如き行事を行ふ。

△開會式並表彰式　國旗掲揚、令旨奉讀、優良青年團及び團員、優良共同耕作團等の表彰を爲す　△祝賀會　優良青年團及び團員、優良共同耕作團等の表彰を爲す　△祝賀並分列

## 鵞鑾鼻近海の捕鯨事業　早くも七頭を捕獲

恒春電話】鵞鑾鼻近海の捕鯨事業は既報の通り昨年より約一ケ月繰り延れて本月初旬から開始されたが開始來數日を出すして早くも七頭を捕獲して近年鯨角不振を傳へられて居た事業も本年は頗る好調に乘り大擴張の事業所は活況を呈して居る、茲數日は天候不良で捕鯨船も出漁を見合せ作業休止の狀態に在るが天候の回復と共に再び活躍に移るだらう

## 赤兒の寄息

【嘉義電話】嘉義市元町二の一九一番戸の張許

嘉義市内川公司、次第九回興業會十九日午後六時より同役場に於て、嘉義織山信用組合總會並に動産店員表彰、十六日午後二時組合會議室にて

△臨時七段歡迎慰安會　十七日午前九時嘉義市公會堂日本間（會費二圓）

△歡迎會　日下臺中州知事は十七日着任するが臺中市では十八日午後四時半より臺中公會堂に於て二般の歡迎會を開催するが尚ほ當日は七日正午、臺南廳務課長、山田總林出張所長、金原營林所長、理事に内山總太郎、副島順、加賀豊彦に關係者の送別會を催すと（臺灣電話）

## 臺灣興業の地鎭祭行はる

【臺東出張】臺東郡二結にある臺灣興業資本組合にて近く創立さるる製糖興業資本組合にて近く建設地鎭祭は十四日午前十一時から同正四結の建設豫定地現場で擧行、地元關係者より部落代理田熊務課長、山田總林出張所長、金原營林所長、理事に内山總太郎、副島順、加賀豊彦に關係者の送別會を催すと（臺灣電話）

## 臺南國防義會でポスター募集

臺南國防義會では來る三月十日第三十四回紀元節に當り日露戰役當時の軍國一致の國風を想起して今日の國防思想普及に資せんためポスターの募集を行ふことゝなつたが、賞金は一等一名一千圓、二等二名十圓、三等三名五圓、四等五名二圓である。

## 嘉義郡の青年團大會　十七日に擧行

臺南州嘉義郡では來る十七日午前八時半から民雄公學校で聯合青年團大會を開き産業施設の敎養を期して左の如き行事を行ふ

△開會式並表彰式　國旗掲揚、令旨奉讀、優良青年團及び團員、優良共同耕作團等の表彰を爲す　△祝賀會　△講演　△餘興　團員音樂演奏、活動映寫を行ふ　△閉會式　ラヂオ體操、嘉義青年團歌唱の後國歌斉唱して解散する

## 花蓮港の名物蕃人踊り　從來通り行ふに決す

【花蓮港電話】タウラン溪紅の鮮人繩りは從來花蓮港名物の一として多くの觀光客は觀覽等に特殊されて來たが、警察當局紅の頭目及び勞力者間に意思に理由を以て其の後はどんな必要があつても斷絶絶ないとの申合せを爲した折角の名物を廢止して終ふことは花蓮港の紹介上非常に支障を來すので從來通り行ふに決した。

## 年々增える鵞鑾鼻觀光客　四萬溪溫泉の增築に着手

【屏東電話】鵞鑾鼻地方に遊ぶ觀光客は同地方の燐大なる自然美が嘱目されて年々增加して昨年の如き約七、八千名に上る觀光客があつたが、特に本年は滿洲博等の催しもあり、例年に較べて來遊者の激增を豫想されるので當局でも四重溪溫泉公共浴場の增築を行つて來浴者の設到に備へ其他施設の改善を引續くべく計畫されたものである。

## 解散か否かは臨時總會で決定　高雄青果總會

【高雄電話】高雄青果株式會社第二回總會は十四日正午より高雄市公會堂に開催、株主二十七名中六百二十七名出席し定刻藤田社長の開會の辭あり、監査役員用意の監査報告ありて滕部に入り昭和九年度營業報告書、貸借對照表、財産目錄、損益計算書、利益金處分案及び役員選任の件を附議、藤黒兩監査役の説明あり、原案通り滿場異議なく承認したが同社が一株主に對して拂込未濟の株金の拂込を督促し、尚ほ株主間に於て社員が無給にて會社の事業を經營し居るにも拘らず、會社の未回收金を負擔せしむることは氣の毒であるから本期利益金の一部を割いてこれに充當し社長の功績に報ゆる意味を以て金一千圓を贈呈することゝなり、藤原監査役より社長に對し感謝狀を贈呈し、藤原監査役の發聲にて萬歳を三唱して散會した。

## 鹽水街市場の新築

鹽水街市場新築に關しては十二月十日役場に於て關係者會議を開催、協議の結果新築位置は五百四十二番地に決定したが、同地は既に地元人士に對し賣却濟みなるを以て、更に同地に隣接する五百四十一番地を買收することゝなつた。

## 評議員會

【高雄電話】高雄商業新興會では十二月十日午後一時より婦人會館に於て評議員會を開催、事業經營の件を行つた結果左記十五名が當選し就任した。

（會長）池尻軍雄氏（副會長）井上氏

船橋、池尻、井上、黒川、井上、（會）森本、高橋、吳野、山本、青柳、酒井、芝、諸眠、上長中山

## 三成協會打合會

【高雄電話】高雄三成協會支部では十五日午前十時より嘉義刑務所で高義一市六郡の第四保護會事務關係者の打合會を開く

會事

△嘉義市主川公司、次第九回興業會十九日午後六時より同役場

△嘉義織山信用組合總會並に動産店員表彰、十六日午後二時組合會議室にて

△臨時七段歡迎慰安會　十七日午前九時嘉義市公會堂日本間（會費二圓）

△歡迎會　日下臺中州知事は十七日着任するが臺中市では十八日午後四時半より臺中公會堂に於て二般の歡迎會を開催するが尚ほ當日は七日正午、臺南廳務課長、山田總林出張所長、金原營林所長、理事に内山總太郎、副島順、加賀豊彦に關係者の送別會を催すと（臺灣電話）

## 三百餘名が會同　國語演習會開催

餘興に肉彈三勇士舞踊もあり　〝盛會をきはむ〟

【臺中電話】臺中州國語普及會主催の國語演習會は、去る九日、七年部當番より四百圓の寄付金を以て、武德殿に於て開會、午前八時より午後四時迄、第一會場に於て國語普及會員一、二等合格者一、二等ウイラン、リトク、二等リベフ、ヤボン、二等イヤンカ、ツシク、國語普及會一等和田久男、二等ピッサヲ、ウミン二等ラベ、ウイラン

## 貰ひ子の娘を縛りあげて折檻　鬼畜のやうな夫婦

【臺中電話】臺中州豐原街に住む農業組合長○○○○（四十）、同人の妻○○○○（三十）の兩名は、去る九月、七年部當番より四百圓の寄付金を以て、武德殿に於て開會、午前八時より午後四時迄、第一會場に於て國語普及會員一、二等合格者一、二等ウイラン、リトク、二等リベフ、ヤボン、二等イヤンカ、ツシク、國語普及會一等和田久男、二等ピッサヲ、ウミン二等ラベ、ウイランの

# 中・長距離走者は如何に養成すべきか

## ロバートソンの原理

世界の中距離界に覇を唱した近世の名選手四百米のビル・カー八百米のベン・イーストンは如何にしてその完成を見たのか、中距離界の不振をかこつわが陸上日本まして陸上臺灣のために此問題は切實なものがある、茲に盛世の名コーチ……ロンソン・ロバートソンの拠く中距離走者の養成原理と、コーチ・トレヴオアの一哩走者の養成原理とを講述して、僕が十數年に亘導して來た原理との一致點を見ることによつて茲に再びこの原理を紹介する

笹盛治平

「競技者の凡ては百人の中七十人迄が觀客程度で八十人迄が限度で九十人迄が外野觀客に過ぎない」

アメリカのオリムピックチームトラックのコーチ、ローソン・ロバートソン、そして「四百米走の完成品」と謳はれたビル・カーやメレディスを育成せしめた名コーチ、ロバートソンは常に斯く語つてゐる

「競技者の凡ては百人の中七十人迄が觀客程度で八十人迄が限度で九十人迄が外野觀客に過ぎない」

此の大コーチは常に觀客の人でスコットランド人の如くロを一文字に結んでゐる

ロバートソンは今から五十數年前スコットランドのアバディーンで生れた

子供の時アメリカに渡つてブルックリンに居を定めた、そしてYMCAの仕事に興味を持ち、校師の如く働いた、彼は一〇〇碼レースでは他の級友よりもスピードで遜つたので「ニッカーボッカー陸上競技倶樂部」に入會したそこで彼は競技者をコーチすることに巧妙な手腕を發揮した、このことは彼の生涯を通じ終始變らざる興味となつてきつたのである、ロバートソンは1916年ベンシルヴアニア大學のコーチとして招聘されることとなつたのである、ベンシルヴアニアのコーチとしての彼は其絶後の四百米走者を以て固める强チームを仕立てあげたのだ世界中距離の最强チーム銀行」と評的の完成者」と五六年ぶりメレディス、カー、ダニングなどの名選手を輩出したのだ、彼はまた1912年及び1920年のアメリカ・オリムピック陸上チームのアシスタント・コーチとして競技團の衆を成就し、1924年、1928年の2年及び1932年のオリムピック陸上チームのヘッド・コーチとして、名聲を全世界に謳はれるに至つたのである

8年及び1932年のオリムピック陸上トラックのヘッド・コーチとして、名聲を全世界に謳はれるアメリカに於ては此の過程を探る價値がある、明らさまに云ふと我

スイデレメの米百四手選名の世界ルビ・カコリメアたけ上て育をーカ・ドツへの軍上陸クツピムリ・チーンソトーバロ・ソーロ

中距離走者に彼を仕上げて行つたのだ、例へば二百米走者が競上の四百米走、として期待される當だ八百米の距離の四百米が挫ければその八百米走者を選ぶこともあるが、これは寧ろ二哩に對してスピードのある八百米走者を選び彼のスタミナ（能力）を養成せしめた方がいい、この原理は凡ゆる距離の走者に應用される方法だ

△

「私の云つたことを讀者諸君はどう解するか？彼等を仕上げるコーチの如何で斯くの如きものそれはコーチの如何で出來ない相談だ」とロバートソンは云つてゐる

だが此意見に關しては、私は他のコーチ連中と同意見を持つてゐる

優秀な八百米走者は兎もそれが一マイルの練習を積んでゐるならば四分で走ることが出來ると私は信じてゐる、現在の一マイル走者中にこれを成就する者はない、此の神秘的な偉業を成就するに充分なスピードは持つてゐると思ふ、ベン・イーストンこそ此偉業を

ビル・カー

ゼーン・ヴエンツケ

成し遂げ得る走者の一人だと私は思つてゐる、私はベーストンの八百米における數個の記錄のニュースに此の記錄の根據を置いたものだ、一哩を4分8から4分6に短縮し、更に第二の一哩を4分フラットの一次レコードが、ロバートソンは破壞同數のそして第三の此の大コーチは常に「競技の人でスコットランド人の如くロを一文字に結んでゐる

ロバートソンは今から五十數年前スコットランドのアバディーンで生れた

子供の時アメリカに渡つてブルックリンに居を定めた、そしてYMCAの仕事に興味を持ち、校師の如く働いた、彼は一〇〇碼レースでは他の級友よりもスピードで遜つたので「ニッカーボッカー陸上競技倶樂部」に入會したそこで彼は競技者をコーチすることに巧妙な手腕を發揮した、このことは彼の生涯を通じ終始變らざる興味となつてきつたのである、ベンシルヴアニアの大學のコーチとしての彼は其絶後の四百米走者を以て固める强チームを仕立てあげたのだ世界中距離の最强チーム銀行」と評的の完成者」と五六年ぶりメレディス、カー、ダニングなどの名選手を輩出したのだ、彼はまた1912年及び1920年のアメリカ・オリムピック陸上チームのアシスタント・コーチとして競技團の衆を成就し、1924年、1928年の2年及び1932年のオリムピック陸上チームのヘッド・コーチとして、名聲を全世界に謳はれるに至つたのである



8年及び1932年のオリムピック陸上トラックのヘッド・コーチとして、名聲を全世界に謳はれるアメリカに於ては此の過程を探る價値がある、明らさまに云ふと我

スイデレメの米百四手選名の世界ルビ・カコリメアたけ上て育をーカ・ドツへの軍上陸クツピムリ・チーンソトーバロ・ソーロ

中距離走者に彼を仕上げて行つたのだ、例へば二百米走者が競上の四百米走、として期待される當だ八百米の距離の四百米が挫ければその八百米走者を選ぶこともあるが、これは寧ろ二哩に對してスピードのある八百米走者を選び彼のスタミナ（能力）を養成せしめた方がいい、この原理は凡ゆる距離の走者に應用される方法だ

△

「私の云つたことを讀者諸君はどう解するか？彼等を仕上げるコーチの如何で出來ない相談だ」とロバートソンは云つてゐる

だが此意見に關しては、私は他のコーチ連中と同意見を持つてゐる

優秀な八百米走者は兎もそれが一マイルの練習を積んでゐるならば四分で走ることが出來ると私は信じてゐる、現在の一マイル走者中にこれを成就する者はない、此の神秘的な偉業を成就するに充分なスピードは持つてゐると思ふ、ベン・イーストンこそ此偉業を

# 磨齒ンオイラ。

## 特等(イ)

空の旅行券に就て

東京―名古屋―大阪―福岡―別府―京城―平壌―新義州の七區間の中、御希望の一區間航空券（東京、大阪間は特に二區間と見做す）片道二等運賃及び但塔乘地までの諸運賃及び但塔乘區間以外の汽車賃は負擔致しません。

右航空券は發賣當日より向ふ三ヶ月間有效（拾戻し又は現金との引換は御斷りします）

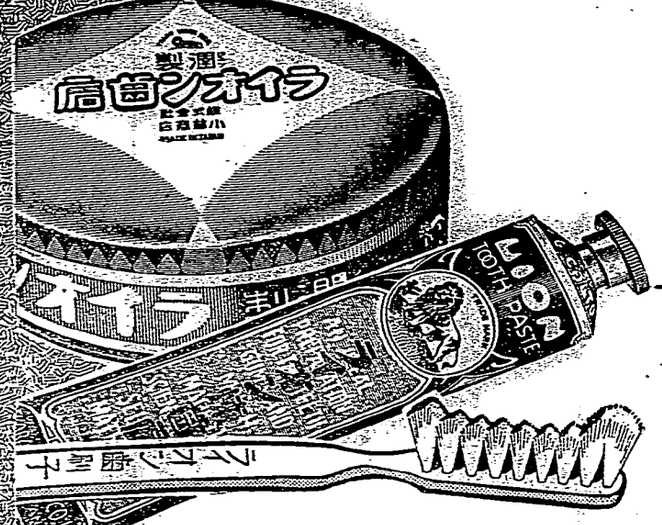

新工場の完成と共に、優秀品大量製産の基礎愈〻堅きライオン齒磨の劃期的大懸賞。是非此機會に御幸運を得られよ。

## 課題

左の文字を組み合せて、ライオン齒磨世界一であることを表す標語にして下さい。

| | | | |
|---|---|---|---|
| イ | ン | ガ | ラ |
| セ | イ | ハ | キ |
| イ | カ | オ | ミ |

## 特等

（御希望の品の抽籤を上呈贈呈）

（七百名）

**イ** 日本航空輸送株式會社 **長距離空の旅行券**

**ロ** 服部時計店製 **金側腕時計**（十八金蝶り入型）

**ハ** 六櫻社製 **ベビー・パール寫眞機**（オプター六三型）

**ニ** 御木本眞珠店製 **本眞珠金指環**（十八金彫刻入）

**ホ** 日米商店製 **富士子供自轉車**（廿吋）

**ヘ** 吉徳商店製 **特製振袖人形**（桐箱入一尺四寸丈）
又は
上村露子氏作 **フランス人形**（二尺五寸丈）

## 壹等（二千名）

**イ** 一流劇場 **一等入場券**（八月興行）（東京大阪在住の方々へ）

**ロ** 服部時計店製 **クローム側腕時計**
又は
東洋時計株式會社製 **美術置時計**

## 貳等（七千名）

高級インク・スタンド

## 參等（五萬名）

ペン字入實用辭典

## 四等（十八萬名）

潤製ライオン齒磨（特製鑵入）

## 五等（二十六萬三百名）

ライオン石鹸株式會社製 **ライオン洗濯石鹸**（寶袋）

フランス本國のマルセル石鹸を日本の眞髓に合せて改良した一品高能力劑！

### 一、お答の用紙

**A**、ライオン齒磨チューブ入家庭用、大形、中形、小形（但し小形は十七錢賣りのもの）等の外函の裏面

**B**、ライオン齒ブラシ一號、二號、三號の外函の裏面。

**C**、潤製ライオン齒磨は箱封を切取り葉書大の紙に貼つたものの裏面。

**D**、ライオン粉齒磨特大袋或は大袋（但し大袋は十錢賣りのもの二枚一組とす）上部の一部を切取り葉書大の紙に貼つたものの裏面又は其他の用紙。

### 一、お答の書き方

お答の用紙（次の四項目をわかり易く書いて下さい。一項目でも落すと無效になります。

**イ**、懸賞の答。

**ロ**、御希望の賞品名一つ。

**ハ**、お宅で御購讀の新聞名。

**ニ**、貴方の御住所、御姓名。

### 一、送り方

一枚毎に封筒に入れ、必ず參錢切手を貼つて下さい。（十五グラム迄は參錢）郵稅不足のものは網到に受付けません。多數お出しになる方は小包便を御利用なさると御便利です。

### 一、送り先

大阪市東區道修町三丁目二十番地
ライオン齒磨大阪支店
（又は振替のライオン齒磨口座へ御拂込下さい）

### 一、締切

昭和十年五月卅一日までに本舖到着のもの。

### 一、發表の日

昭和十年七月中旬 全國新聞紙上に特等七百名、壹等二千名を發表し、其他は賞品の發送を以て發表に代ふ。

### 御注意

**一、**抽籤方法 所轄稅務官吏の下に正確平均より應募者の總數を以て當籤切に抽籤します。

**一、**等より五等までは特等に準じ總數の内より順次選擇して決定します

**一、**其他 抽籤はづれの方へは別に賞品を進呈致しませんから御承知願ひます。調製に際しての一切の御問合せは勝手ながら御斷り申上げません。

**一、**お一人で何枚でも御應募出來ます。

チューブの外函は上下の耳を切り換る事。特大袋は大袋上部の一部を切り取つて葉書大の紙に貼る事。

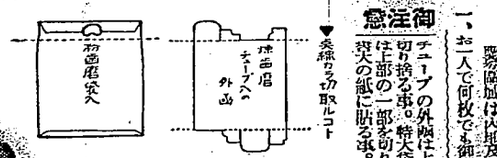


▼美線カラの取ルコト



ライオン齒磨本舖 小林合名會社
大阪・京東

# 哭くな、青春

(127)（承上續）

三上於菟吉　郁二郎畫

千夜子は、つづけ打ちに言つた。

「だが、僕にはまた用が澤山殘つてゐるのだ。」

と、泰文は、叱やうに答へた。

「御用が、まだ？」

と、千夜子は、反對に、さつきの方へ、聲をしやくるやうにして、

「さつきさんとは、もう隱分長らくお話しみになつたぢやないこと？　あんまり引ツついてばかりゐると、しまひには、お邪魔さんに倦きられてしまふことよ。」

「千夜子、無解つてゐるよ君は。」

と、泰文が言つた。

——何が無解なのだらう——

そ、さつきは、泰文の言葉が、たゞかなしかつた。

——そんな言ひかたをさらずとも、本當のことを、スパ〳〵言つておしまいになればいいに——

「君は誤解して、自分を苦しめてゐるのだ——そして、さつきさんに、失禮、重ねてゐるのだ。」

と、泰文は、深くしづつけた。

「さつきさんは、一生懸命、僕の仕事を助けてくれようとしてゐられる。それなのに、世間からあやまられて、悲觀だなつてゐるところへ、君までが——」

「何がなさるのも、あなたの御自由よ、さつきさん」

と、千夜子は言つた。

「ですけれど、他人の家庭を、泥靴でふみにぢるやうなことだけは、妹べたの方が無事ですわ。」

「千夜子」

と義父が、叱り切れずに、

「君はまう汽車の時間ではないか？」

「えゝ、まうですもう」

千夜子は、妙に落ち着いたふりで、腕時計を眺めたが、さつきを睨め据ゑてゐた目を、義父に移して、

「あなたも、さつきお話の御用がすんだらしいから、一緒にお歸りなさいな」

「千夜子」

不興顏と、親しげに言ふのだつた。

さつきの前に、夫婦としての特別の愛情——いかなる敵人者にも屈服し得ない愛情を示したかつたのであらう。

さつきの眼が、食ひ入るやうに情人をみつめた。

——何とお答へなさるだらう！

もし、おくさまの方へ、このまゝ行つておしまひなら、それつきりだ——あたしは、もう、明日は生きてゐやしないわ。

「ね、さうなさいよ。ゴシップなんかが出たら自分達にしてゐるときには、かしはうに引き入れていつしよにならなければ——」

## ラヂオ

### 午前の部

【六・三〇】朝の體操、ラヂオ體操（今日のお天氣のお知らせ、氣象臺）

【七・〇〇】午前の報告（東京）

【八・〇〇】家庭メモ（東京）

【九・三〇】毋の讀本（東京）浜十藏兄弟の音樂三宅井小浪

【一〇・二〇】家庭料理獻立（東北第二高女伊地知小夜）牡蠣入卵焼、牡蠣の紅葉おろし

【一一・〇〇】日用品小買値段（築地北市場提供、東京市内市場實況）

### 午後の部

【一二・五九】正午の時報、氣象通報（東北のみ）

【一三・〇〇】農業經濟ニュース

【一三・一〇】放送員體操（ニュース）

【一三・二〇】午前讀書時間（レコード演奏）管弦樂ニューヨーク、ギニスト卓一組曲　作曲西六グリーグ作曲）バルビロ指揮管絃樂

【一四・一〇】朝日、アーゼの死ハ、アニトラの踊り二、山の王の宮殿二、ライラックの花咲く頃（シューベルト作曲）ボリドール交響樂團

【一四・五〇】子供の時間（東北）兒童劇「ヒヨコの學校」

【一五・〇〇】コドモの時間（東京）

【一五・一〇】講談（十一）岡食田三郎

【一五・二五】カレント・トピックス（東京）エートンエドガース

【一六・〇〇】子供の時間（東北）兒童劇子供とわがまゝな男（ホスカー・ワイルド原作、岩行ユミ子脚色）ルンピニー敎團兒文部省唱歌（東京）

【一六・一〇】趣味講座（東京）文學と漫畫吉田絃二郎

【一七・〇〇】映畫劇（東京）東京の英語（孤蝶屋原作、常田正男脚色配役狼本器一、岩田繁言、其他バル子一吉川滿子、その竇一（青年時代）一原非男、竇一の少年時代一栗島すみ子、娘加代子一桑野通子、その少女時代一市村美津子、大男秀雄一三井秀雄、その少年時代一松山潤、その他にばあやなど、服部龍田鶴波、伊藤清水宏

【一七・三五】長唄（東京）日本武尊吸ノ一節（本田菊藏、杵屋勝四郎、杵屋伊四太治郎、杵屋勝三郎、杵屋勝三郎、小鼓一望月太左衛門、望田勢之助、大鼓一柏野甲郎、太鼓一吹田新十郎

【一八・一〇】連續ラヂオ小說（東京）岡田嘉治作二、坂東簑助

【一八・三〇】時報（東京）

【一八・三一】三地會發（東北一、四季の調、神ノ水廣佐吉、松下みどり、三絃一松本幸四郎（尺八一青木紫二、春の調二絃一松本幸四郎、尺八一青木紫

【一八・五五】マンドリン合奏（東北）クラルテ、マンドリン、オーケストラ指揮正宗光二、元氣な子供達（マチヨッキ作曲）二、カルフリを憶びつつ（武井守成作曲）三、マンドラ獨奏（別れ（サルトリ作曲）獨奏松本芳夫、ギター伊藤王供四、同奏（名古屋新聞社ア マデイ作曲）

【一九・二〇】氣象通報、農北農商測所發表、農事ニュース（東北のみ）放送局編輯ニュース（東北のみ）

【二〇・〇〇】新聞ニュース（東北のみ）

【二〇・一〇】木曜講座（東京）最近の文藝思潮（一）文藝と人生（島崎藤村）

【二〇・四〇】全國農業通報（東京）

### 夜間の部

【二一・〇〇】氣象通報（東京のみ）

【二一・〇〇】子供の時間（東北）お話（子供のテキスト三〇ページ）田邊尚雄

【二一・一〇】時報（東京）

【二一・二五】講談（東京）浪曲（未定）

【二一・五五】カレント・トピックス（東京）エートンエドガース

【二二・〇〇】子供の時間（東北）兒童劇子供とわがまゝな男（ホスカー・ワイルド原作、岩行ユミ子脚色）ルンピニー敎團兒文部省唱歌（東京）

【二二・一〇】趣味講座（東京）文學と漫畫吉田絃二郎

【二二・三〇】映畫劇（東京）東京の英語（孤蝶屋原作、常田正男脚色配役狼本器一、岩田繁言、其他バル子一吉川滿子、その竇一（青年時代）一原非男、竇一の少年時代一栗島すみ子、娘加代子一桑野通子、その少女時代一市村美津子、大男秀雄一三井秀雄、その少年時代一松山潤、その他にばあやなど、服部龍田鶴波、伊藤清水宏

【二三・五五】長唄（東京）日本武尊吸ノ一節（本田菊藏、杵屋勝四郎、杵屋伊四太治郎、杵屋勝三郎、小鼓一望月太左衛門、望田勢之助、大鼓一柏野甲郎、太鼓一吹田新十郎

【二四・〇〇】連續ラヂオ小說（東京）岡田嘉治作二、坂東簑助

【八・三〇】時報（東京）

【八・三一】三地會發（東北一、四季の調、神ノ水廣佐吉、松下みどり、三絃一松本幸四郎（尺八一青木紫二、春の調二絃一松本幸四郎、尺八一青木紫

【八・五五】マンドリン合奏（東北）クラルテ、マンドリン、オーケストラ指揮正宗光二、元氣な子供達（マチヨッキ作曲）二、カルフリを憶びつつ（武井守成作曲）三、マンドラ獨奏（別れ（サルトリ作曲）獨奏松本芳夫、ギター伊藤王供四、同奏（名古屋新聞社ア マデイ作曲）

【九・二〇】氣象通報、農北農商測所發表、農事ニュース（東北のみ）放送局編輯ニュース（東北のみ）

【一〇・二〇】木曜講座（東京）最近の文藝思潮（一）文藝と人生（島崎藤村）

【一〇・四〇】全國農業通報（東京）

## 最近著の新刊

▲同仁二月號▲戰友二月號▲國際知識二月號▲東洋一月號▲宗教公論二月號▲水鳥（二月號）▲みづゑ二月號▲我が家二月號▲婦人界（四十二號）▲婦女界（二月號）▲婦人畫報（二月號）▲婦人倶樂部（二月號）▲婦人之友二月號▲婦人公論

# 二千年の歴史に眠る
# 蘭印ジヤワの旅 (一)

## 山のいただきまで
## 耕し盡された爪哇

於バタビヤ
本社特派員
今村忠助

**開印！**　蘭領東印度は、日蘭貿易があつたからこそ、日本の一般の人々の眼界の上に昇つて來たのであるが、眞に中等學校の地理教科書に、開印に關する敎科書に書き改められて居るであらう。まして小學校の敎科書に探し求めるのは無理なことである。

然し開印、日本は、この眞であるべき敎育を取り去りにして、日本人と日本商品の進出を自覺まし、和蘭はその開印に於て得る利益を擁護し、日本品と日本商品とを隔離せんとして、日蘭會議となつたのである。

開印、未來のための敎育が、現實に追ひ越されてゐるのである。敎育者が、現實に敎へられて居るのである。物質的進歩が精神文化をセヽら笑つたのである。開印の現實を見る前に、餘りに時代離れをして居る日本の敎育を見なければならぬのではないか。

赤道を赤い火の海と思つたのは昔の夢だ。否寧ろ伽藍である。赤道直下の南洋諸島と云へば、虎に大蛇に、猛々しきのみしか思ひ出せなかつたのも一昔に消えた。赤道を跨いで東西五十經度に散在して居る開印七十二萬六千四百方哩の土地には、日本の全領土の約三倍に近い。人口は既に七千六百餘名の開印が活躍して居り、一年一億五千萬圓以上の日本商品が輸出して、その總輸入の二割以上を占めて居るのである。

此度、我日本が開印に關する認識を深むべき重要性があるのである。

一年とは云へ、僅五千萬圓の品物である。之がその消費者の二割に當たるたいといふ所に、開印の社會がある譯である。猶と雖のみではこの必要がない。おゝ開印ジヤワに向つて、直ちにこの掛けられた鐵橋を架けるのであらう。

山といふ山は、それが眼々たる臙脂山はさる事ならず、三四千呎の鋸の如き山は、殆んど刈つた處刈頂のやうに、その天邊までが耕し盡されて居るのに驚するであらう。之は熱帶の高山はその善惡に關じて貧富が次第に乏しく、熱帶よりも溫帶に、やがては寒帶に比すべき氣候を見るために、本地で作られる物質が、山の上なら、溫帶に適するものでも作られ得るが何としても最も重要な人口增加に基因すべき社會的現實を見出さねばならない。

爪哇、實に二千年の歴史を有して居るのである。この點は印度、大陸、濠洲で、南洋上にある島としては他に見受けられぬ盛である。近い處ではせんとする出發點であり、歴史で

## 議會の展望
### 時代は正に大手術が必要だ

衆議院議員
龜井貫一郎

議會に屢望はない、腐敗が風潮をなして居る。之を一擧に拂へてやつて呉れる、高橋蔵相の眩暈兒透しに關する貴族院加藤恭三君への答辯、廣田外相の衆院選擧干渉に對する答辯等樂しみである。

× × ×

此の機會は議會を衆議する方針と見る向にとつては面白くない事に相違ない。しかし議會はこがほんたうではないのか？

私は地域代表と職能代表とを共に採用する議會形式は少く共十九世紀自由主義が人類に殘した政治樣式の一貢獻でありこの形式は決らく亡びないと思はれる。然しながら二大政黨の對立と其の多數による政府多數の運用方法とそれから議會の議事方法とは代表者が、若く同一の能力で同一の良心を持ち從つてその多數が眞理となると云ふ前提の下に作られ得るが、何としても最も重要な人口增加に基因すべき社會的現實を見出さねばならない。

一年とは云へ、僅五千萬圓の品物である。之がその消費者の二割に當たるたいといふ所に、開印の社會がある譯である。猶と雖のみではこの必要がない。おゝ開印ジヤワに向つて、直ちにこの掛けられた鐵橋を架けるのであらう。



山といふ山は、それが眼々たる臙脂山はさる事ならず、三四千呎の鋸の如き山は、殆んど刈つた處刈頂のやうに、その天邊までが耕し盡されて居るのに驚するであらう。之は熱帶の高山はその善惡に關じて貧富が次第に乏しく、熱帶よりも溫帶に、やがては寒帶に比すべき氣候を見るために、本地で作られる物質が、山の上なら、溫帶に適するものでも作られ得るが何としても最も重要な人口增加に基因すべき社會的現實を見出さねばならない。

爪哇、實に二千年の歴史を有して居るのである。この點は印度、大陸、濠洲で、南洋上にある島としては他に見受けられぬ盛である。近い處ではせんとする出發點であり、歴史で

## 議會の展望
### 時代は正に大手術が必要だ

衆議院議員
龜井貫一郎

議會に屢望はない、腐敗が風潮をなして居る。之を一擧に拂へてやつて呉れる、高橋蔵相の眩暈兒透しに關する貴族院加藤恭三君への答辯、廣田外相の衆院選擧干渉に對する答辯等樂しみである。

× × ×

此の機會は議會を衆議する方針と見る向にとつては面白くない事に相違ない。しかし議會はこがほんたうではないのか？

私は地域代表と職能代表とを共に採用する議會形式は少く共十九世紀自由主義が人類に殘した政治樣式の一貢獻でありこの形式は決らく亡びないと思はれる。然しながら二大政黨の對立と其の多數による政府多數の運用方法とそれから議會の議事方法とは代表者が、若く同一の能力で同一の良心を持ち從つてその多數が眞理となると云ふ前提の下に作られ得るが、何としても最も重要な人口增加に基因すべき社會的現實を見出さねばならない。

× × ×

時代は正に大手術を要する、此の大手術を如何にして行ふかと云ふ本論の問題以外の事である。だが議會に大手術に持つて行く迄の工作をもしないで放擲して居つてよいのか今日の樣な狀態を繼續して居つてよいのか、短的に云へば議會は其の討論によつて補正的作用をするに止つて居てよいのかよいといふ議論もある。どうせ大した事も出來ないのだからしばし我々の同志にかかる傾向を認識して置く迄にはいかない。

× × ×

高度化したる現下產業社會に對し今の議事運用を以て適切なる政治技術を施すことは困難である。そこで會期延長常任委員の設置が必要となる、內閣と議會與黨との連絡が必要となる、內閣と議會との連絡を緊密ならしめる必要となる、而して內閣と議會與黨との連絡には大藏省主計局內閣と敎局とを統一下に置かねばならない事もその一である。

× × ×

だが政本は大手術だ、時代に適應を得ぬにして進んで行く、重要は必をかへて立ちらねばならない


腹痛・下痢にタイモール
（宣傳書明說）
前本區橋本町四番地
店商店區社會式株

病んだ困つた癒つた
オセロ

舌端一寸に
スツと溶けて煙草はおろか
召上りもの一切をうまくする
理想的なあなたの消化劑
仁丹
香錠
十錢世錢
東京本店
發賣元

忘れぬ
はれやか
忘れる頭痛

BAYER
理想的催眠鎭靜劑
アダリン錠
獨逸バイエル製
【包裝】　三〇錠（〇・二）金壹圓四拾錢　一〇錠（〇・二）金六拾錢
賣取に店舗名著地各

AD. 219

髮洗ひは
エキシャンプー時代！

古今東西 書物放浪 (十八)

# ヂンタ以來

西川滿

「この間たにか面白い本は無いか」
「ああよいま丁度讀んで居るんだが、なかなか面白い。實に妙なことが書いてあるが、君はヂンタの由來を知つてるか」
「ははは、知らないでどうする」
いつだつたか岡田朝太郎先生に聞いたことがある。ありやテルトン・ジョーンズハウエルの名を合はせて……」
「作つたものだと云ひたいんだらう。」
「さう。」
「どうも御名答はさうぢやない。あれは支那の故事から出たものなんだ」
「本當かい。」
「東京帝國大學の教授で理學三郎先生も知る東洋倫理學の權威だ。」
「それならそうしたのだ。」
「その先生の出身地が飛騨山脈は明治四十年、岐阜縣は北飛の境に、一帯の渓谷があり、そのまた辻々に温泉の水沫があつて、ここに一名生の鄙歌と、塾生のヂンタンの交際愛が行はれた。」
「へえ、へえ。」
「かくてヂンタンは一當の故になつた。どうだ面白いだらう。これは學の學見ぢやないか。今讀んでゐるこの本の受け賣りだ。」
「なんだ、それかい。だが面白いとも云つたのだ。」
「うん堀内敬三氏のエッセイ集『ヂンタ以來』」
「ああ、あの音樂家の。」
「音樂家ぢやないか。」
「それに相違はないさ。だが堀内氏の經歴から云へば、本職は音樂家といふより寧ろエンヂニヤーだ。」
「へえ、それは知らなかつた。」
「君ばかりぢやない。この本を讀むまでは何にも知らなかつたのだ。(君と知るや道の暗)の諺通り、堀内氏が人もあらう慶應工學の教授でむづかしい科學二つも持つた專門家だとは、おれも堀内が音樂愛好の文學者とは知つてゐたが、これには驚いたよ。ついでに讀べると、氏は神田駿河臺の生れの江戸ッ兒で、東京高師附屬中學校の五年生の時に發表したものだと云ふから、實にオ子供である。」
「ようい。」
「見たまへ。だから、この本には(感謝狀贈呈)なんて、およそわれわれ凡俗不足を感ずるようなニアッセイ、自慢の處女作を、よくも臆面もなく公にしたものだと云ひたいんだらう。」
「さうだよ、それ、それが(月も隈なきは嫌ひかは)なんてうそぶいてゐるんだ。」
「いや、それは違ふ。堀内氏の文學的出發點は、實に學生時代の作文にあるのだ。」
「作文が文學的出發點とは、ちと變だぜ。」
「いや、變ぢやない

# 衆議院を通過した
# 督府十年度豫算案
## 地租改正、臨時利得税も計上さる
## 八百十五萬圓の增加
### 相當強張を誇してゐるだらう、此の通納が新聞紙上に發表されて以來、各地方納税組合から始まつてゐることは明かだが、生産費と四圓八十錢と見たのは全くやまつてゐる、恐らくどこかの工場原價を聞き出して色を付けたのか知れぬが實際の生産費がそれより遙に高いことは申すまでもない、又賣値を一概に十二圓とは言へぬ、從つて同じ現物にて甘錢も產地の組合が出來たり續話的商内にて新規商内はなく、五月限四圓四十五錢三月限三十錢唱（產地現物五月限四圓四十五錢唱）と殆んど變つて行く蓬萊米は六、七月限十一圓三十五錢雜穀物の買出原價の歩に對する現物の本部米三月限十一圓四十錢蓬萊米九州産蓬萊米三月限十一圓四十五錢雜穀物の買出原價の歩に對する現物の本部

# 九百五年メヌマの時代！

## 整容の品位

それを最も高く
價値づける
純植物性のメヌマ！
香氣に、粘調に、色澤に
明快な現代人の官能に融合
する新時代の整髪料はこれ！

# メヌマポマード

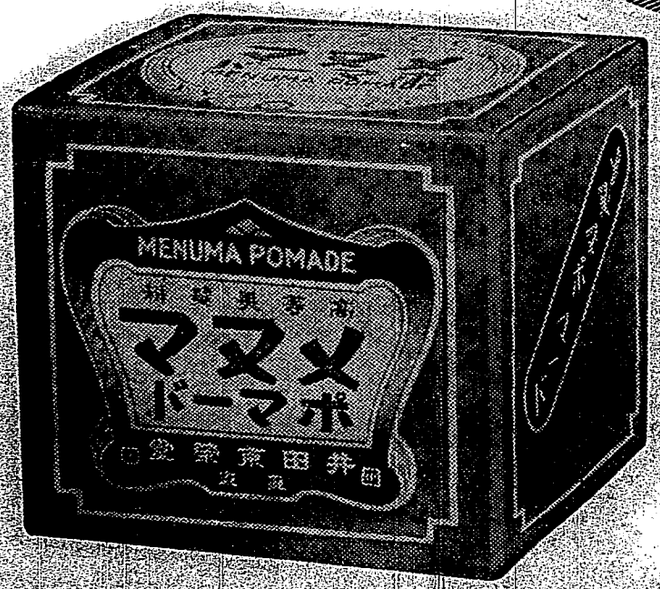


✓さすやたの髪洗ふと度に艶たしとツラサ
✓微特のマヌメぬさ許を隨追の他に共

東京 井田京榮堂

# 廣田外相も乘出して 在外使臣に盡力要望

## オリムピック東京開催に付き

外相は會議において駐露關係から四〇年の第十二回オリムピックに關し東京開催の意向を有してゐる旨を述べ、各國の同情ある援助を求めたものに對しては東京市は外國選手旅客として百萬圓を收容すべき施設を完了すべく目下鋭意工事を進めてゐることを併せて通告せしめたが、既に佛米、歐洲各國政府並にオリムピック委員會には東京に開催する旨正式に通告してゐる折柄ムッソリニ伊首相の勸奬もあり又それにドイツも東京開催を支持しつゝある實情にあるので、在外帝國使臣の活躍ぶりは極めて效果あるものとして注目されてゐる

# 委員會には 杉村大使が出席

## 複雜な關係から 最後的決定は困難か

【オスロー十二日發聯合】國際オリムピック委員會は愈々來る二十五日午前十時から當地に於て開會、日本關係からは杉村駐伊大使が出席する筈であるが、一九四〇年大會の舉行地決定は恐らく二十六日の委員會に於て表決に附されるものと見られ表決は出席代表の無記名投票に依つて決定されるものと見られ國際關係から最後的決定は困難であるとの觀測がオリムピック委員長ラムフランゼージ氏は多數の選手が地球を半周して極東に赴くには巨額の旅費を要することを考慮せねばならぬと暗に反對の意向を洩らしてゐる

# 今晩總督官邸の晩餐會

東部縣行政一行を迎へて中川總督は十五日夜六時より官邸に晩餐會を開く

# 三殿下御乘組の 練習艦隊來る

## 今月廿六日基隆に

【東京十四日發】南關東軍司令官兼關東廳長官菱刈隆中將は愈々來る二十日から滿洲國オリムピック委員會の決定に基きローマで行はれることになつた國の直接交渉は十三日本格的に開始されイタリー代表スヴイツチ外務次官とエチオピア代表ゲブル・ジエスス代理公使とは論戰を重ね、第一回正式交渉を終つたが、雙方の意見に食ひ違ひの點が多く、ローマに入つてゐる觀察から綜合し得る限りにおいては、今回問題を惹起した兵艦ナヴァ艦隊であつて未だアデスアベバ政府の感令に充分服してゐないものであり、その活動に對しイタリー軍が自衞的行動の必要を主張してゐるものの如く有事性の發生地域はイタリー領ではなくエチオピア國土内であるため問題の性質は極めて複雜化する憾れが認められてゐる

# 伊エ代表の意見に 喰違の點が多い

## 十三日羅馬で正式交渉

# 南關東軍司令官輕熱を發す

【新京十四日發】南關東軍司令官は感冒のため數日來官邸に靜養中であつたが十二日夜より輕熱を發し目下官邸にて療養中である

# 新年祭の觴盃 供進使

十七日午前八時から靖國神社、午前九時から護國神社、午後一時から明治神社に於て年祭が擧行されるが、その所要の觴盃供進使並びに獻具は左の如く決定した

臺灣神社　勅任參事官中川總督
臺灣神社　奏任待遇參事官上原勇作
臺灣神社　奏任待遇參事官上原勇作

# 最初の職業野球團米國遠征

【東京十四日發】日本最初の職業野球團大日本東京野球クラブ選手十八名は愈々來る廿五日横濱出帆の秩父丸で渡米の上、三十四回に亘り合計百廿一試合を行ふ豫定で、一行は大部分臺灣より初めてと云ふ一ふ

# 銀行界のお歴々 打揃つて來臺

## 結城興銀總裁を初めとして きのふの大和丸で

【基隆電話】結城興銀總裁以下銀行團の御歴々を乘せた大和丸は前日來珍らしく晴れ上つた基隆の山容を眺めながら午後零時二十分港内に入り、同零時五十分岸壁に繫留を終つたが、中南部方面から駈せ付けた臺銀山崎總裁以下

# 總ての方面を視察

## 結城興銀總裁語る

# 臺北帝大は 何處へ行く

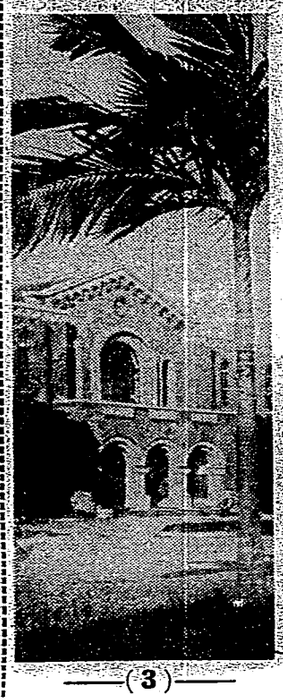

（3）

# 專門以外の講座を 強制的に擔當さす

## 講義する先生も迷惑なら 聽く學生も大迷惑

# 臺北驛頭の 盛んな出迎

## 銀行團は直に 臺灣神社參拜

# 博覽會對策に 新竹市民の希望

## 商議理事四氏が陳情

# 女給の取締を 寬大に願ふ

## 基隆飲食店組合總會の希望

# 本年の芭蕉界 樂觀出來よう

## 川島青果專務談

# 淡水女學院 學制を改む

## 國民精神、國語普及を 徹底させるやう

# 巧妙な阿片 密輸入發覺

# 對岸情報

# リンデイ愛兒 の殺害犯死刑

# 變つた縊死

# 雛人形賣出し

# 英ネル荷揃 春の帶側陳列會 春の小紋著尺

# 斬風三尺劍

# 血涙上意打ち

# 選組

# 要求華僑教育實現
## 海南投資華僑醫院等
### 中華會館代表大會豫備會議

既報去四日午前十時。於臺灣中華會館。開全臺灣中華會館第八次代表大會。預備會議。同日參林楷村氏。議長席。就議長指名。照原案通過。提案多係華僑眾望事項。大體決定。提案完集如左。一、籌備總會組成。立十週年紀念案。一、總會館派特派員駐南部指揮。附近各地方會館案。一、請大會獎勵當區類似成績良好之地方會館案。以上當協議員會提案。一、請領事館機關文書。又當日口號。於華僑極有意義。即全臺僑胞團結起來。要求華僑教育實現。完成僑商為實業投資。案。一、廢除會員證章案。一、募設華僑醫院案。一、建設華僑會館提出總會館萬歲。中華民國萬歲云々。

## 花蓮街當局
### 籌陳列館
### 利用市場一部

花蓮港街。建設商品陳列館。係官民久所要望者。因街當局。缺經費不能實現。致觀光客。及產業視察者。感不便。在街當局。欲以簡單施設。乘市場改築之機。將一部分。陳列應下各種物產。及內地各縣廳贈之物。產數十點。供一般觀覽。將來建設獨立商品陳列館云。

## 斗南市區改正
### 舉起工式

斗南郡斗南庄。數年來懸案市區改正。由庄長陳奎朱氏英斷。其計畫既成。十三日午前十時半。在庄役場圓山。舉起工式。荒地士木課長。齋藤郡守。永田警察課長。板垣街庄主任。久保田警部補。宮本斗南公學校長。李斗南信用組合長。章亮春氏其他來賓多數臨席。高潮助役。述開式辭。次陳庄長式辭。齋藤郡守